

UTILISATION DU NOUVEAU CONTRÔLEUR « FPOC » « FICHES DE PARAMÉTRAGE ORGANISMES COMPLÉMENTAIRES »

Avec le dernier cahier technique DSN version 2018 que vous appliquez depuis avril 2018, le groupe DSN-INFO vient de mettre à notre disposition un nouveau contrôleur. Celui-ci, nommé « FPOC » pour contrôle des Fiches de Paramétrage des Organismes Complémentaires, a pour objectif de vous permettre tous les mois, dans votre processus de DSN mensuelle, de contrôler la conformité des données associées à vos organismes complémentaires (prévoyance, retraite supplémentaire et mutuelle). Ce contrôle effectue une comparaison entre les fiches de paramétrages éditées par vos organismes avec la structure des données qui se trouvent dans votre DSN.

Au même titre que les contrôleurs « DSN-VAL » et « E-contrôle » pour l'URSSAF et la retraite, le contrôleur FPOC vous permet de vous assurer que les données des organismes complémentaires que vous envoyez dans votre DSN mensuelle sont bien en accord avec ce que ces derniers attendent.

Cette procédure a pour objectifs de vous guider pas-à-pas dans la démarche de contrôle que vous devrez effectuer manuellement tous le mois pour contrôler la partie « Organismes supplémentaires » dans vos DSN mensuelles. Cette partie sera à réaliser en complément des contrôles « DSN-VAL » et/ou « E-contrôle » que vous faites déjà.

Pour vous préparer à ce travail, nous allons aborder les thèmes suivants :

1. Mise à jour de vos Fiches de Paramétrage Organismes Complémentaires (FPOC) 3
2. Travail mensuel de contrôle des données « Organismes complémentaires » 5
3. Mise à jour régulière des fiches de paramétrage 7

1. Mise à jour de vos Fiches de Paramétrage Organismes Complémentaires (FPOC)



Au moyen de votre navigateur Internet, rendez-vous sur votre tableau de bord DSN de Net Entreprise et cliquez sur « Organismes complémentaires : Accéder aux fiches de paramétrage » **1**.

TAB

TABLEAU DE BORD

SORTIE DE LA DSN

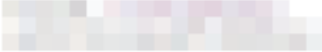
Vous êtes inscrit



Le tableau de bord vous permet de consulter l'ensemble des comptes rendus métiers et retours d'informations suite au dépôt d'une DSN mensuelle ou d'un signalement d'événement. Il est donc important de le consulter suite à chaque dépôt réalisé.

Historique des échanges

+ Afficher tout ou sélectionner ?

» 10 derniers échanges effectués pour les 30 derniers jours

Date et heure de dépôt	Type d'envoi	Nom du fichier	Etat de prise en compte
08/11/2018 à 11:59	Réel		Fichier contrôlé conforme
06/11/2018 à 12:34	Réel		Fichier contrôlé conforme
06/11/2018 à 12:34	Réel		Fichier contrôlé conforme
06/11/2018 à 12:34	Réel		Fichier contrôlé conforme
06/11/2018 à 12:34	Réel		Fichier contrôlé conforme

Services complémentaires

Vous pouvez accéder aux services complémentaires proposés par les Organismes de Protection Sociale via les liens suivants :

- » Mandats de prélèvement : [Accéder au module de gestion des mandats](#)
- » URSSAF : [Accéder aux Services +](#)
- » CNAM : [Accéder aux BPI](#)
- » Organismes complémentaires : [Accéder aux fiches de paramétrage](#)
- » DSN ou DADS-U : [Mes établissements redevables d'une DADS-U](#)

Dans la liste des fiches de paramétrage disponibles, pensez à cliquer sur la case « Abonnement aux courriels de notification FPOC » et saisissez votre adresse mail **2**. Comme cela vous serez informé des changements de paramétrage. Vous saurez que vous devrez recommencer l'étape N°2 à chaque changement.



NET-ENTREPRISES-FR
La solution globale pour vos déclarations sociales



DSN DECLARATION SOCIALE NOMINATIVE FPOC

Vous êtes inscrit

Fiches de paramétrage des organismes complémentaires En savoir + PDF ?

» **Institutions de prévoyance, Mutuelles, Sociétés d'Assurance**
Liste des fiches de paramétrage disponibles [Contrôler vos données OC avec DSN FPOC](#)

Recherche par SIREN : et/ou par code organisme :

☐ Abonnement aux courriels de notification FPOC **2**

Tiers Déclarants : ATTENTION, pour voir les fiches de paramétrage OC de vos entreprises déclarées, vous devez au préalable avoir déposé au moins une DSN (test ou réelle, normale ou néant) afin d'initialiser la relation « déclarant – déclaré » pour chacune d'elles

Nombre total de fiches trouvées : 9

SIREN	Raison Sociale	Nic / Ensemble	Organisme	Date de création	XML	PDF	Id +
			782395511/782395511	10/04/2018			...
			DCOLT1/P1031	25/01/2018			...
			DCOLT1/P1031	25/01/2018			...
			DCOLT1/P1031	25/01/2018			...

Repérez dans la liste affichée les fiches prévoyance, mutuelle, retraite supplémentaires en cours de validité et cliquez sur chaque bouton « Loupe » de la colonne « XML » **3**. Vous allez télécharger les fiches de paramétrage pour le contrôleur. Si le Navigateur Internet vous demande où enregistrer les fiches, placez-les dans le dossier « DSN-FPOC » que vous avez créé précédemment.

Nous vous conseillons de refaire la même opération de téléchargement avec la colonne « PDF » afin que vous puissiez disposer des données de paramétrage lisibles et imprimables. Rangez les au même endroit que les fichiers xml, imprimez les et rangez les dans un classeur. Elles vous seront utiles pour effectuer une comparaison avec les prochaines fiches au cours du prochain trimestre.

Si le navigateur a téléchargé les fichiers sans vous demander l'emplacement de sauvegarde, cela signifie qu'ils ont été téléchargés dans le dossier « Téléchargement ». Au moyen de votre explorateur Windows, allez les chercher et couper les pour les coller dans le dossier « _DSN_FPOC » sur le disque « E : ».

Voici un exemple de la structure du dossier « _DSN_FPOC » après téléchargement des fiches de paramétrage.

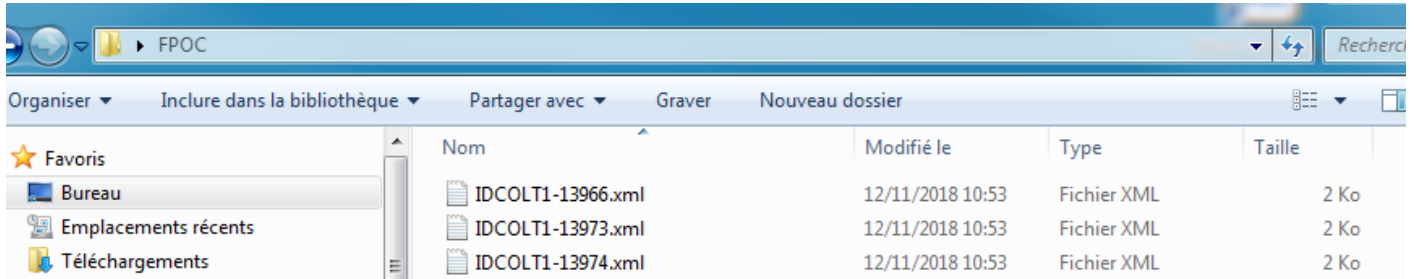

2. Travail mensuel de contrôle des données « Organismes complémentaires »

Chaque mois au moment lorsque vous avez produit votre DSN, au même titre que les contrôle de bases que vous effectuez au moyen des boutons « E-contrôle » et/ou « DSN-VAL », vous avez maintenant à votre disposition, un bouton « DSN-FPOC » vous permettant de contrôler les données DSN de vos organismes complémentaires.

Ce contrôleur vérifie la conformité des données par rapport aux fiches de paramétrage données sur net entreprise.

Vous ne devez le lancer que si les contrôleur DSN-VAL et/ou E-Contrôle ne retournent plus d'erreurs bloquantes.

Pour effectuer ce contrôle, ouvrez votre DSN et cliquez sur le bouton « DSN-FPOC » ¹.

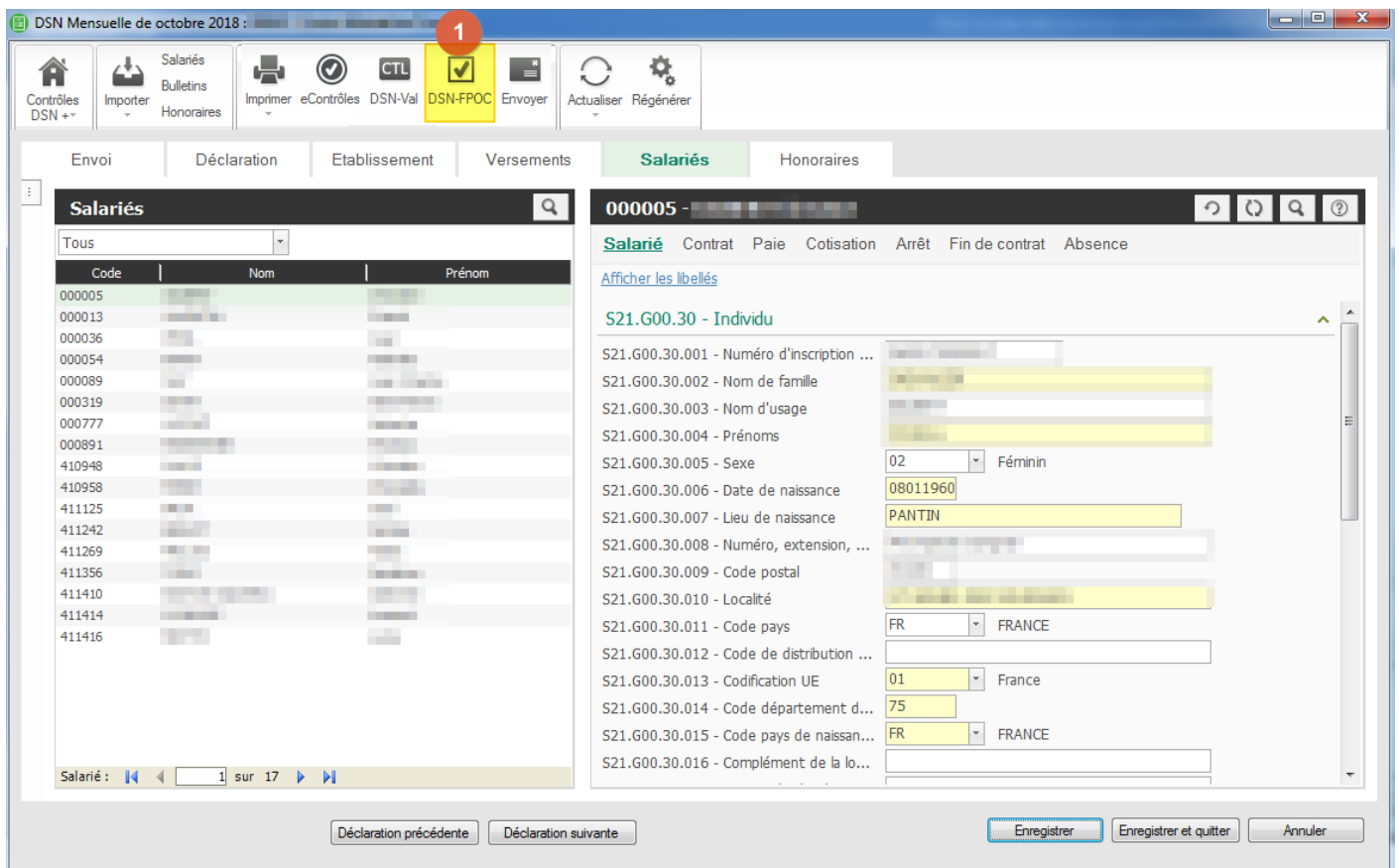

Le contrôleur vous retourne un tableau avec la liste des erreurs constatée. Celles-ci peuvent être bloquante ou non selon le cas.

Bilan de contrôle FPOC

Déclaration testée

Date et heure de réception : 12/11/18-14:12:05
Version de DSN-FPOC : DSN-FPOC-V18R01-1.6.2

Nbre de salariés déclarés : 17

☒ Nbre d'erreurs non bloquantes : 14
☒ Nbre d'erreurs bloquantes : 2

Bilan

Glissez ici la colonne que vous souhaitez regrouper.

Type d'erreur	No	Erreur	Rubrique	Libellé	Valeur	Description	Code	Nom	Prénom
Erreur bloquante	1	F207	S21.G00.15.001	Référence du contrat de Pré...	7171A	F207 / Erreur paramétrage OC / La référence contrat 7171A renseignée dans cette Adhésion Prévoyance, pour l'Organisme 782395511 (MUTUELLES DU SOLEIL - LIVRE II), est inconnue de la ou des fiches de paramétrage OC disponibles. Les informations connues et valides pour cett...			
Erreur non bloquante	2	T270	S21.G00.79.001	Type de composant de base ...	11	T270 / Avertissement paramétrage OC / Pour l'affiliation OC de ce salarié sur le contrat de référence A3-DIPROPORANC003, population NC de l'Organisme P1031 (APICIL PREVOYANCE) géré par DCOLTI1 (COLLECTEAM), un composant de base assujettie de type S21.G00.79.001=1...	000005		
Erreur non bloquante	3	T270	S21.G00.79.001	Type de composant de base ...	11	T270 / Avertissement paramétrage OC / Pour l'affiliation OC de ce salarié sur le contrat de référence A3-DIPROPORANC003, population NC de l'Organisme P1031 (APICIL PREVOYANCE) géré par DCOLTI1 (COLLECTEAM), un composant de base assujettie de type S21.G00.79.001=1...	000013		

Voici la liste des principales erreurs que vous pouvez rencontrer.

Code erreur	Intitulé	Signification	
F207	F207 / Erreur paramétrage OC / La référence contrat XXXXXXXX renseignée dans cette Adhésion Prévoyance, pour l'Organisme YYYYYYYY, est inconnue de la ou des fiches de paramétrage OC disponibles. Les informations connues et valides pour cette déclaration sont les suivantes : ZZZZZZZZ L'adhésion renseignée peut néanmoins être correcte si elle concerne uniquement des régularisations antérieures à la période déclarée, pour une référence contrat qui ne figure plus dans les fiches de paramétrage.	Erreur bloquante : Le contrôleur n'a pas trouvé de fiche de paramétrage pour effectuer le contrôle.	Retournez sur Net Entreprise et téléchargez la fiche de paramétrage xml et déposez la dans le dossier « DSN-FPOC » destiné à recevoir les fiches de paramétrage.
T270	T270 / Avertissement paramétrage OS / Pour l'affiliation OC de ce salarié sur le contrat de référence XXXXXXXX, YYYYYYYY de l'Organisme ZZZZZZZZ géré par VVVVVVVV, un composant de base assujettie de type UUUUUUUU doit être renseigné mais il est manquant au sein du ou des blocs 79 liés à cette affiliation. Si cet élément de rémunération est nul, son absence est tolérée mais non recommandée.	Erreur non bloquante : Absence d'un élément de rémunération de mutuelle, prévoyance ou retraite supplémentaire sans l'onglet « Cotisation » de la DSN. Par exemple il peut manquer la tranche B sur la prévoyance.	Cet avertissement n'est pas toujours justifié. Il est non bloquant. Ne rien faire si le salarié n'est pas concerné par le manque évoqué.
F265	Les codes Option et/ou Population XXXX de cette Affiliation Prévoyance ne correspondent pas aux codes proposés dans la fiche de paramétrage OC. Pour la référence du contrat YYYYYY de l'Organisme ZZZZZZ géré par VVVVVV, la ou les valeurs possibles pour les codes Option/Population sont les suivantes AA, BB, CC...	Erreur bloquante : Il manque le code option ou population sur le salarié marqué.	Il convient de retourner dans la fiche du salarié et d'affecter dans le contrat social de l'individu le bon code option et/ou population. Il faudra resynchroniser et actualiser la DSN après modification.
F202	Plusieurs fiches de paramétrage OC ont été trouvées pour l'entreprise &S21.G00.06.001, mais aucune ne concerne l'établissement XXXXXX de cette déclaration. Pour que les données OC soient contrôlées, la fiche XML applicable doit être déposée dans le répertoire désigné en paramètre. YYYYYY Le contrôle des données de cette déclaration a été abandonné.	Erreur bloquante : Il manque une fiche de paramétrage.	Vous devez retourner sur Net Entreprise et télécharger le fichier xml de la fiche de paramétrage manquante.
F203	Une fiche de paramétrage OC a été trouvée pour l'entreprise XXXXXX et l'établissement YYYYYYYY concernés par cette déclaration, mais les dates de validité de son ou ses paramètres contrat ne correspondent pas à la période déclarée. Pour que les données OC soient contrôlées, une fiche XML valide au regard de la période déclarée doit être déposée dans le répertoire désigné en paramètre. ZZZZZZ Le	Erreur bloquante : une fiche de paramétrage n'est plus valide.	Vous devez retourner sur Net Entreprise et télécharger le fichier xml de la fiche de paramétrage avec une date de validité à jour ou réclamer la fiche xml à votre organisme.

	contrôle des données de cette déclaration a été abandonné.		
F204	Pour le producteur XXXXX, une seule fiche de paramétrage OC a été trouvée pour l'entreprise YYYYY, mais elle concerne l'établissement ZZZZ et non EEEEEEE. Elle est prise en compte par défaut pour le contrôle de cette déclaration, mais il vous appartient de vérifier auprès de l'émetteur de la fiche qu'elle est bien applicable	Erreur non bloquante : La fiche de paramétrage utilisée ne porte pas sur l'établissement contrôlé. Les résultats ne sont pas garantis.	Vous devez retourner sur Net Entreprise et télécharger le fichier xml de la fiche de paramétrage correspondant à l'établissement à jour ou réclamer la fiche xml à votre organisme.
F262	La référence contrat XXXX et le Code délégataire de gestion ZZZZ de cette Adhésion Prévoyance ont été trouvés en fiche de paramétrage, mais le Code Organisme renseigné à YYYY ne correspond pas. Les valeurs attendues sont : UUUU.	Erreur bloquante : La fiche de paramétrage ne correspond pas à ce qui a été affecté comme contrat social au salarié.	Il convient de retourner dans la fiche du salarié et d'affecter dans le bon contrat social à l'individu avec le bon code option et/ou population. Il faudra resynchroniser et actualiser la DSN après modification.

Pour tout autre code de retour d'erreur, veuillez vous rapprocher de la hotline 3C Experts. Le but étant de ne laisser aucune erreur bloquante. Toute erreur bloquante conduira inévitablement à un mauvais traitement des données par l'organisme voir à un rejet total de la DSN.

3. Mise à jour régulière des fiches de paramétrage

L'utilisation du contrôleur DSN-FPOC n'a de sens que si vous avez des fiches de paramétrage à jour.

Pour cette raison, nous vous encourageons chaque début de trimestre avant de démarrer la paie, à aller contrôler que vos fiches de paramétrage n'ont pas changé. Refaite la procédure de téléchargement des fiches vue dans le premier paragraphe.

Conservez dans un classeur la version PDF les fiches et comparez-les, avec celles disponibles sur Net Entreprise lors du prochain trimestre. Par exemple les 15 janvier, 15 mars, 15 juin et 15 septembre, vérifiez que vos fiches de paramétrage n'ont pas bougé.

Si elles ont évolué, prévenez 3C Experts afin que nous nous vérifiions si des éléments doivent être revus en termes de paramétrage. En parallèle, téléchargez les fiches au format xml et PDF que vous déposez dans votre dossier DSN_FPOC pour la prochaine utilisation du contrôleur lors de la prochaine DSN mensuelle.

L'année 2019 sera une année de renforcement de la qualité de production des DSN. Il sera impératif d'apporter un soin particulier à vos contrôles sur les données des organismes complémentaires et de contrôler chaque trimestre l'évolution possible de vos fiches de paramétrage.